

GRAND CAHORS (CA)

eau potable : REGIE (Production - Transfert -
Distribution)

Rapport annuel sur le Prix et la Qualité du Service public de l'eau potable

Exercice 2024

Rapport relatif au prix et à la qualité du service public de l'eau potable pour l'exercice
présenté conformément à l'article L22245 du code général des collectivités territoriales et au décret du 2 mai 2007

Les informations sur fond bleu sont obligatoires au titre du décret.

Tout renseignement concernant la réglementation en vigueur et la définition et le calcul des différents indicateurs
peut être obtenu sur le site www.services.eaufrance.fr, rubrique « l'Observatoire »

Table des matières

1.	Caractérisation technique du service	3
1.1.	Présentation du territoire desservi.....	3
1.2.	Mode de gestion du service	3
1.3.	Estimation de la population desservie (D101.1).....	4
1.4.	Nombre d'abonnés	4
1.5.	Eaux brutes	5
1.5.1.	Prélèvement sur les ressources en eau	5
1.5.2.	Achats d'eaux brutes	5
1.6.	Eaux traitées.....	6
1.6.1.	Bilan des volumes mis en œuvre dans le cycle de l'eau potable en 2024.....	6
1.6.2.	Production	6
1.6.3.	Achats d'eaux traitées	7
1.6.4.	Volumes vendus au cours de l'exercice	7
1.6.5.	Autres volumes.....	8
1.6.6.	Volume consommé autorisé	8
1.7.	Linéaire de réseaux de desserte (hors branchements).....	8
2.	Tarification de l'eau et recettes du service	9
2.1.	Modalités de tarification	9
2.2.	Facture d'eau type (D102.0)	10
2.3.	Recettes.....	12
3.	Indicateurs de performance	13
3.1.	Qualité de l'eau (P101.1 et P102.1).....	13
3.2.	Indice de connaissance et de gestion patrimoniale des réseaux (P103.2B)	13
3.3.	Indicateurs de performance du réseau.....	15
3.3.1.	Rendement du réseau de distribution (P104.3)	15
3.3.2.	Indice linéaire des volumes non comptés (P105.3)	16
3.3.3.	Indice linéaire de pertes en réseau (P106.3)	16
3.3.4.	Taux moyen de renouvellement des réseaux d'eau potable (P107.2)	17
3.4.	Indice d'avancement de protection des ressources en eau (P108.3)	17
3.5.	Taux d'occurrence des interruptions de service non-programmées (P151.1)	18
3.6.	Délai maximal d'ouverture des branchements (D151.0 et P152.1).....	18
3.7.	Durée d'extinction de la dette de la collectivité (P153.2)	18
3.8.	Taux d'impayés sur les factures de l'année précédente (P154.0)	19
3.9.	Taux de réclamations (P155.1)	20
4.	Financement des investissements.....	21
4.1.	Montants financiers.....	21
4.2.	État de la dette du service	21
4.3.	Amortissements	21
4.4.	Présentation des projets à l'étude en vue d'améliorer la qualité du service à l'utilisateur et les performances environnementales du service	21
4.5.	Présentation des programmes pluriannuels de travaux adoptés par l'assemblée délibérante au cours du dernier exercice	22
5.	Actions de solidarité et de coopération décentralisée dans le domaine de l'eau.....	23
5.1.	Abandons de créance ou versements à un fonds de solidarité (P109.0).....	23
5.2.	Opérations de coopération décentralisée (cf. L 1115-1-1 du CGCT)	23
6.	Tableau récapitulatif des indicateurs	24

1. Caractérisation technique du service

1.1. Présentation du territoire desservi

Le service est géré au niveau intercommunal

- Nom de la collectivité : GRAND CAHORS (CA)
- Nom de l'entité de gestion : eau potable : REGIE (Production - Transfert - Distribution)
- Caractéristiques (commune, EPCI et type, etc.) : Communauté d'agglomération
- Compétences liées au service :

	Oui	Non
Production	<input checked="" type="checkbox"/>	<input type="checkbox"/>
Protection de l'ouvrage de prélèvement (1)	<input checked="" type="checkbox"/>	<input type="checkbox"/>
Traitement (1)	<input checked="" type="checkbox"/>	<input type="checkbox"/>
Transfert	<input checked="" type="checkbox"/>	<input type="checkbox"/>
Stockage (1)	<input checked="" type="checkbox"/>	<input type="checkbox"/>
Distribution	<input checked="" type="checkbox"/>	<input type="checkbox"/>
(1) A compléter		

- Territoire desservi (communes adhérentes au service, secteurs et hameaux desservis, etc.) : Bellefont-La Rauze, Cahors, Caillac, Douelle, Espère, Mercuès
- Existence d'une CCSPL Oui Non
- Existence d'un schéma de distribution Oui, date d'approbation* : 25/11/2015 (uniquement pour Cahors) au sens de l'article L2224-7-1 du CGCT
- Existence d'un règlement de service Oui, date d'approbation* : 08/04/2021..... Non
- Existence d'un schéma directeur Oui, date d'approbation* : 25/11/2015 (uniquement pour Cahors)

1.2. Mode de gestion du service

Le service est exploité en Régie par Régie à autonomie financière

* Approbation en assemblée délibérante

1.3. Estimation de la population desservie (D101.1)

Est ici considérée comme un habitant desservi toute personne – y compris les résidents saisonniers – domiciliée dans une zone où il existe à proximité une antenne du réseau public d'eau potable sur laquelle elle est ou peut être raccordée.

Le service public d'eau potable dessert 20 030 habitants au 31/12/2024 (19 899 au 31/12/2023).

1.4. Nombre d'abonnés

Les abonnés domestiques et assimilés sont ceux redevables à l'agence de l'eau au titre de la pollution de l'eau d'origine domestique en application de l'article L213-10-3 du Code de l'environnement.

Le service public d'eau potable dessert 13 341 abonnés au 31/12/2024 (13 266 au 31/12/2023).

La répartition des abonnés par commune est la suivante :

Commune	Nombre total d'abonnés 31/12/2023	Nombre d'abonnés domestiques au 31/12/2024	Nombre d'abonnés Non domestiques au 31/12/2024	Nombre total d'abonnés au 31/12/2024	Variation en %
Bellefont-La Rauze	241	237		237	
Cahors	10 934	10 964	31	10 995	
Caillac	336	339	1	340	
Douelle	550	551		551	
Espère	536	546		546	
Mercuès	669	672		672	
Total	13 266	13 309	32	13 341	0,7%

La densité linéaire d'abonnés (nombre d'abonnés par km de réseau hors branchement) est de 50,79 abonnés/km au 31/12/2024 (51,05 abonnés/km au 31/12/2023).

Le nombre d'habitants par abonné (population desservie rapportée au nombre d'abonnés) est de 1,5 habitants/abonné au 31/12/2024 (1,5 habitants/abonné au 31/12/2023).

La consommation moyenne par abonné (consommation moyenne annuelle domestique + non domestique rapportée au nombre d'abonnés) est de 93,92 m³/abonné au 31/12/2024. (94,64 m³/abonné au 31/12/2023).

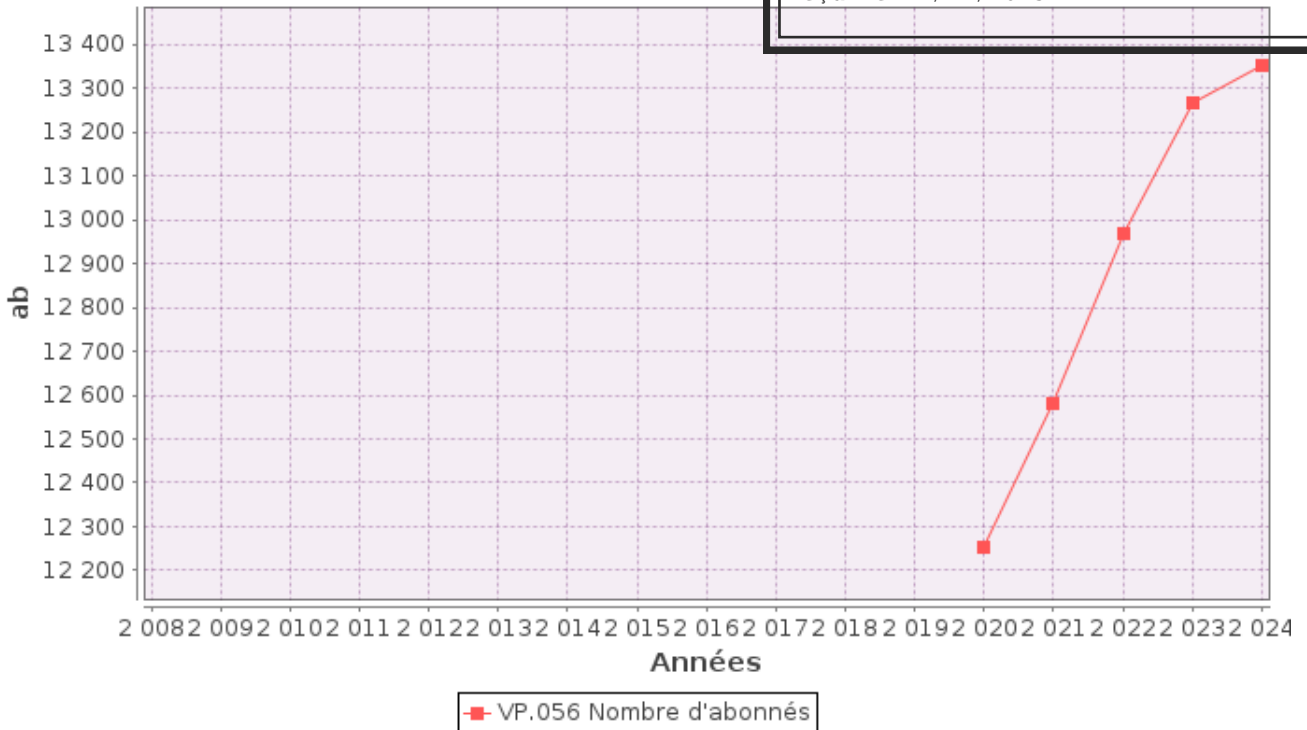

1.5. Eaux brutes

1.5.1. Prélèvement sur les ressources en eau

Le service public d'eau potable prélève 2 748 712 m³ pour l'exercice 2024 (3 012 863 pour l'exercice 2023).

Ressource et implantation	Nature de la ressource	Débits nominaux (1)	Volume prélevé durant l'exercice 2023 en m ³	Volume prélevé durant l'exercice 2024 en m ³	Variation en %
Fontaine des Chartreux	Eaux souterraines		2 964 063	2 700 424	-8,9%
Puits du Moulinat	Eaux souterraines		48 800	48 288	-1,1%
Total			3 012 863	2 748 712	-8,8%

(1) débits et durée de prélèvement autorisés par l'arrêté de DUP (préciser les unités). Si la ressource ne nécessite pas de traitement, le volume prélevé peut être égal au volume produit)

Pourcentage des eaux souterraines dans le volume prélevé : 100%.

1.5.2. Achats d'eaux brutes

Le service n'achète pas d'eaux brutes.

1.6. Eaux traitées

1.6.1. Bilan des volumes mis en œuvre dans le cycle de l'eau potable en 2024

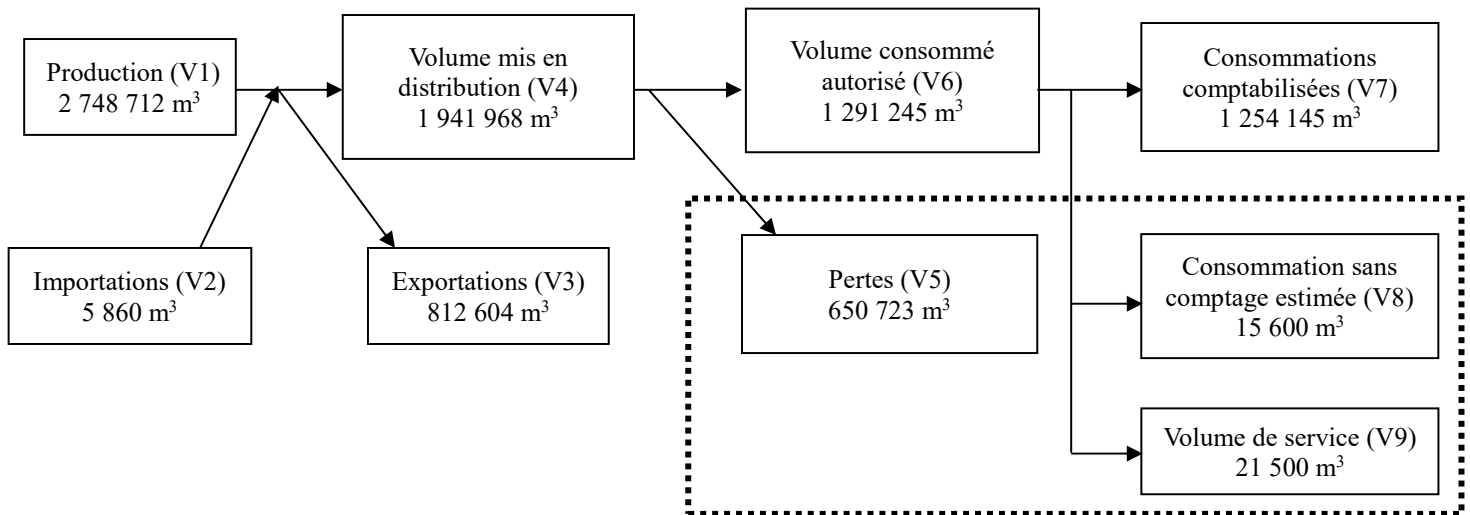

1.6.2. Production

Le service a deux stations de traitement.

Nom de la station de traitement	Type de traitement (cf. annexe)
Tunnel de Cabazat	Chlore gazeux
Puits du Moulinat	Chloration par Javel

Le volume produit total peut différer du volume prélevé (usines de traitement générant des pertes par exemple).

Ressource	Volume produit durant l'exercice 2023 en m³	Volume produit durant l'exercice 2024 en m³	Variation des volumes produits en %	Indice de protection de la ressource exercice 2024
Fontaine des Chartreux	2 964 063	2 700 424	-8,9%	80
Puits du Moulinat	48 800	48 288	-1,1%	80
Total du volume produit (V1)	3 012 863	2 748 712	-8,8%	80

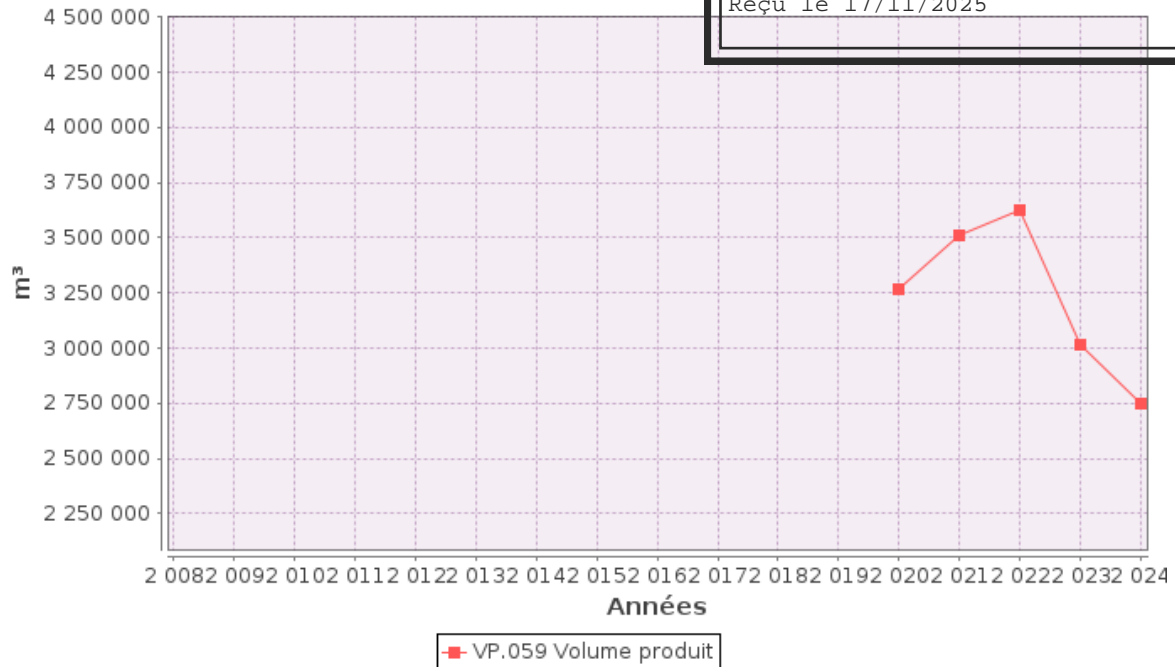

1.6.3. Achats d'eaux traitées

Fournisseur	Volume acheté durant l'exercice 2023 en m³	Volume acheté durant l'exercice 2024 en m³	Variation des volumes achetés en %	Indice de protection de la ressource exercice 2024
Syndicat mixte de la Bouriane	10 721	5 860	-	100
Total d'eaux traitées achetées (V2)	10 721	5 860	-45,3%	100

1.6.4. Volumes vendus au cours de l'exercice

Acheteurs	Volumes vendus durant l'exercice 2023 en m³	Volumes vendus durant l'exercice 2024 en m³	Variation en %
Abonnés domestiques ⁽¹⁾	1 202 716	1 184 652	-1,5%
Abonnés non domestiques	52 828	69 493	31,6%
Total vendu aux abonnés (V7)	1 255 544	1 254 145	-0,1%
Quercy Blanc	887 081	789 249	
SESEL	37 672	3 227	
Pradines	10 301	15 064	
<i>Total vendu à d'autres services</i>	<i>935 054</i>	<i>807 540</i>	
Ex -Syndicat de Nuzéjols	5 226	5 064	
<i>Total transféré à autre entité</i>	<i>5 226</i>	<i>5 064</i>	
Total vendu ou transféré à d'autres services / entité (V3)	940 280	812 604	-13,6%

(1) Les abonnés domestiques et assimilés sont ceux redevables à l'Agence de l'eau au titre de la pollution de l'eau d'origine domestique en application de l'article L213-10-3 du Code de l'environnement.

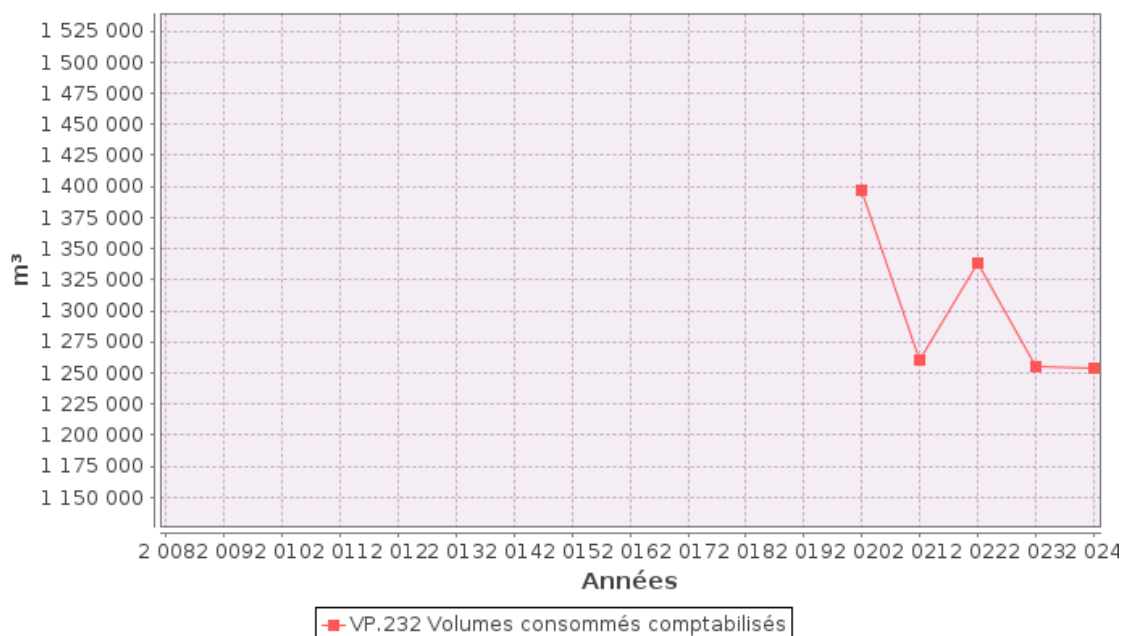

1.6.5. Autres volumes

	Exercice 2023 en m3/an	Exercice 2024 en m3/an	Variation en %
Volume consommation sans comptage (V8)	15 600	15 600	0%
Volume de service (V9)	21 500	21 500	0%

1.6.6. Volume consommé autorisé

	Exercice 2023 en m3/an	Exercice 2024 en m3/an	Variation en %
Volume consommé autorisé (V6)	1 292 644	1 291 245	-0,1%

1.7. Linéaire de réseaux de desserte (hors branchements)

Le linéaire du réseau de canalisations du service public d'eau potable est de 262,93 kilomètres au 31/12/2024 (259,84 au 31/12/2023).

2. Tarification de l'eau et recettes du service

2.1. Modalités de tarification

La facture d'eau comporte obligatoirement une part proportionnelle à la consommation de l'abonné, et peut également inclure une part indépendante de la consommation, dite part fixe (abonnement, location compteur, etc.).

Les tarifs applicables aux 01/01/2024 et 01/01/2025 sont les suivants (*exemple de Cahors*):

Tarifs		Au 01/01/2024	Au 01/01/2025
Part de la collectivité			
Part fixe (€ HT/an)			
	Abonnement DN 15mm y compris location du compteur	0 €	0 €
	Abonnement DN ____		
Part proportionnelle (€ HT/m ³)			
	Prix au m ³	1,71 €/m ³	1,81 €/m ³
	Autre : _____	€	€
Taxes et redevances			
Taxes			
	Taux de TVA	5,5 %	5,5 %
Redevances			
	Prélèvement sur la ressource en eau (Agence de l'eau)	0.07 €/m ³	0,07 €/m ³
	Pollution domestique (Agence de l'eau)	0,33 €/m ³	0,33 €/m³
	Consommation eau potable (Agence de l'eau)	0,32 €/m³	0,32 €/m ³
	Performance des réseaux d'eau potable (Agence de l'eau)	0,07 €/m³	0,07 €/m ³

Commentaire concernant le montant HT de la part fixe revenant à la collectivité :

- 4 tarifs pour cette entité : 0 pour Cahors; 88.80 € HT pour Douelle; 101.20 € HT pour Caillac, Espère, Mercuès et 90.00 € HT pour Bellefont-La Rauze secteur Laroque des Arcs

Commentaire concernant le montant HT de la part proportionnelle (ramenée à 120m³) revenant à la collectivité :

- 4 tarifs pour cette entité : 217.20 € HT pour Cahors ; 124.80 € HT pour Douelle ; 144.00 € HT pour Caillac, Espère et Mercuès et 127.20 € HT pour Bellefont-La Rauze secteur Laroque des Arcs.

Les délibérations fixant les différents tarifs et prestations aux abonnés pour l'exercice sont les suivantes :

- Délibération du 19/12/2024 effective à compter du 01/01/2025 fixant les tarifs du service d'eau potable
- Délibération du 19/12/2024 effective à compter du 01/01/2025 fixant les tarifs des redevances Agence de l'eau

2.2.Facture d'eau type (D102.0)

Les tarifs applicables au 01/01/2024 et au 01/01/2025 pour une consommation d'un ménage de référence selon l'INSEE (120 m³/an) sont :

Facture type	Au 01/01/2024 en €	Au 01/01/2025 en €	Variation en %
Part de la collectivité			
Part fixe annuelle	0,00	0,00	___%
Part proportionnelle	205,20	217,20	5,8%
Montant HT de la facture de 120 m ³ revenant à la collectivité	205,20	217,20	5,8%
Part du délégataire (en cas de délégation de service public)			
Part fixe annuelle	___	___	___%
Part proportionnelle	___	___	___%
Montant HT de la facture de 120 m ³ revenant au délégataire	___	___	___%
Taxes et redevances			
Redevance pour prélèvement sur la ressource en eau (Agence de l'Eau)	8,40	8,40	___%
Redevance de pollution domestique (Agence de l'Eau)	39,60	39,60	___%
Redevance consommation eau potable (Agence de l'eau)	39,60	38,40	___%
Redevance performance des réseaux d'eau potable (Agence de l'eau)	39,60	8,40	___%
TVA	13,93	14,98	7,54%
Montant des taxes et redevances pour 120 m ³	61,93	70,18	13.32%
Total	267,13	287,38	7,6%
Prix TTC au m³	2,23	2,39	7,2%

Commentaire : 3 tarifs TTC au m³ pour cette entité : 2.39 € pour Cahors et Bellefont-La Rauze secteur Laroque des Arcs; 2.36 € pour Douelle; 2.64 € pour Caillac, Espère et Mercuès.

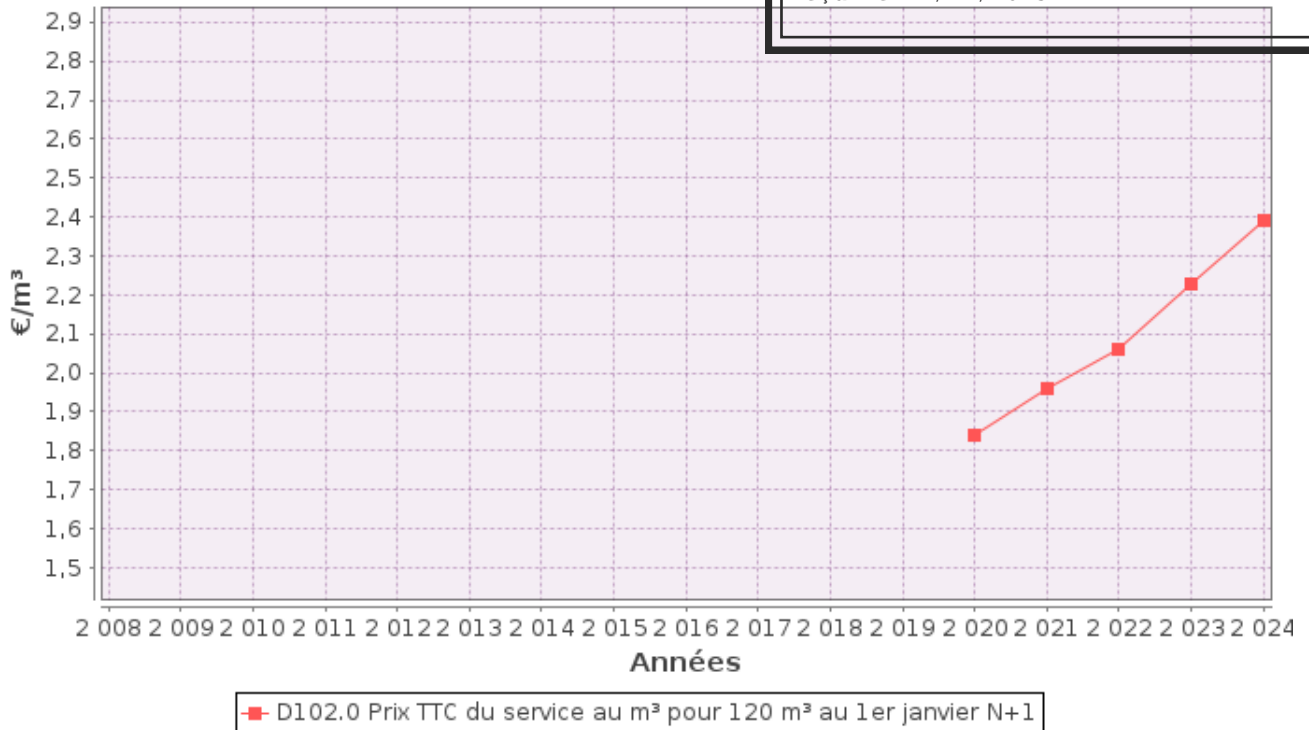

ATTENTION : l'indicateur prix prend en compte l'ensemble de la compétence de la production à la distribution.

Dans le cas d'un EPCI, le tarif pour chaque commune est :

Commune	Prix au 01/01/2024 en €/m ³	Prix au 01/01/2025 en €/m ³
Bellefont-La Rauze	2.23	2.39
Cahors	2.23	2.39
Caillac	2.51	2.64
Douelle	2.19	2.36
Espère	2.51	2.64
Mercuès	2.51	2.64

Les volumes consommés sont relevés avec une fréquence semestrielle et la facturation est effectuée selon la même fréquence.

Pour chaque élément du prix ayant évolué depuis l'exercice précédent, les éléments explicatifs (financement de travaux, remboursement de dettes, augmentation du coût des fournitures, etc.) sont les suivants :

- Harmonisation des tarifs pour l'ensemble des communes du Grand Cahors vers un tarif cible à l'horizon 2031.
- Financement des travaux et augmentation du coût des fournitures.

2.3.Recettes

Recettes de la collectivité :

Type de recette	Exercice 2023	Exercice 2024 en €
Recettes vente d'eau aux usagers + exportations (1)	3 226 889.82	3 358 927.98
Dont Recettes liées aux abonnements	363 897.35	423 029.83
Dont Recette de vente d'eau (redevances + taxes)	2 514 049.85	2 639 965.52
Dont Recette d'exportation d'eau brute	348 942.62	295 932.63
Régularisations des ventes d'eau (+/-)		
Total recettes de vente d'eau	3 226 889.92	3 358 927.22
Recettes liées aux travaux	100 818.06	74 019.42
Contribution exceptionnelle du budget général	0	0
Autres recettes (mise à dispo, ordre, autres)	26 516.21	36 279.95
Total autres recettes	127 334.27	110 297.37
Total des recettes	3 354 224.09	3 469 227.35

Recettes globales : Total des recettes de vente d'eau au 31/12/2024 : 3 358 927.35 € (3 226 889.92 € au 31/12/2023).

Commentaires sur les recettes : Elles concernent l'ensemble de la régie eau du Grand Cahors et donc les deux entités de gestion.

3. Indicateurs de performance

3.1. Qualité de l'eau (P101.1 et P102.1)

Les valeurs suivantes sont fournies au service par l'Agence régionale de la santé (ARS), et concernent les prélèvements réalisés par elle dans le cadre du contrôle sanitaire défini par le Code de la santé publique (ou ceux réalisés par le service dans le cadre de sa surveillance lorsque celle-ci se substitue au contrôle en question).

Analyses	Nombre de prélèvements réalisés exercice 2023	Nombre de prélèvements non-conformes exercice 2023	Nombre de prélèvements réalisés exercice 2024	Nombre de prélèvements non-conformes exercice 2024
Microbiologie	133	0	121	1
Paramètres physico-chimiques	136	6	121	1

Le taux de conformité est calculé selon la formule suivante :

$$\text{taux de conformité} = \frac{\text{nombre de prélèvements réalisés} - \text{nombre de prélèvements non conformes}}{\text{nombre de prélèvements réalisés}} * 100$$

Cet indicateur est demandé si le service dessert plus de 5000 habitants ou produit plus de 1000 m³/jour.

Analyses	Taux de conformité exercice 2023	Taux de conformité exercice 2024
Microbiologie (P101.1)	100%	99,2%
Paramètres physico-chimiques (P102.1)	95,6%	99,2%

3.2. Indice de connaissance et de gestion patrimoniale des réseaux (P103.2B)

L'indice de connaissance et de gestion patrimoniale des réseaux d'eau potable a évolué en 2013 (indice modifié par arrêté du 2 décembre 2013). De nouvelles modalités de calcul ayant été définies, les valeurs d'indice affichées à partir de l'exercice 2013 ne doivent pas être comparées à celles des exercices précédents.

L'obtention de 40 points pour les parties A et B ci-dessous est nécessaire pour considérer que le service dispose du descriptif détaillé des ouvrages de distribution d'eau potable mentionné à l'article D 2224-5-1 du code général des collectivités territoriales.

La valeur de cet indice varie entre 0 et 120 (ou 0 et 110 pour les services n'ayant pas la mission de collecte).

La valeur de l'indice est obtenue en faisant la somme des points indiqués dans les parties A, B et C décrites ci-dessous et avec les conditions suivantes :

- Les 30 points d'inventaire des réseaux (partie B) ne sont comptabilisés que si les 15 points des plans de réseaux (partie A) sont acquis.
- Les 75 points des autres éléments de connaissance et de gestion des réseaux (partie C) ne sont comptabilisés

que si au moins 40 des 45 points de l'ensemble plans des réseaux et inventaire des réseaux (parties A + B) sont acquis.

	nombre de points	Valeur	points potentiels
PARTIE A : PLAN DES RESEAUX (15 points)			
VP.236 - Existence d'un plan des réseaux mentionnant la localisation des ouvrages principaux (ouvrage de captage, station de traitement, station de pompage, réservoir) et des dispositifs de mesures	oui : 10 points non : 0 point	Oui	10
VP.237 - Existence et mise en œuvre d'une procédure de mise à jour, au moins chaque année, du plan des réseaux pour les extensions, réhabilitations et renouvellements de réseaux (en l'absence de travaux, la mise à jour est considérée comme effectuée)	oui : 5 points non : 0 point	Oui	5
PARTIE B : INVENTAIRE DES RESEAUX (30 points qui ne sont décomptés que si la totalité des points a été obtenue pour la partie A)			
VP.238 - Existence d'un inventaire des réseaux avec mention, pour tous les tronçons représentés sur le plan, du linéaire, de la catégorie de l'ouvrage et de la précision des informations cartographiques	0 à 15 points sous conditions ⁽¹⁾	Oui	15
VP.240 - Intégration, dans la procédure de mise à jour des plans, des informations de l'inventaire des réseaux (pour chaque tronçon : linéaire, diamètre, matériau, date ou période de pose, catégorie d'ouvrage, précision cartographique)		Oui	
VP.239 - Pourcentage du linéaire de réseau pour lequel l'inventaire des réseaux mentionne les matériaux et diamètres		97%	
VP.241 - Pourcentage du linéaire de réseau pour lequel l'inventaire des réseaux mentionne la date ou la période de pose	0 à 15 points sous conditions ⁽²⁾	82%	13
PARTIE C : AUTRES ELEMENTS DE CONNAISSANCE ET DE GESTION DES RESEAUX (75 points qui ne sont décomptés que si 40 points au moins ont été obtenus en partie A et B)			
VP.242 - Localisation des ouvrages annexes (vannes de sectionnement, ventouses, purges, PI,...) et des servitudes de réseaux sur le plan des réseaux	oui : 10 points non : 0 point	Oui	10
VP.243 - Inventaire mis à jour, au moins chaque année, des pompes et équipements électromécaniques existants sur les ouvrages de stockage et de distribution (en l'absence de modifications, la mise à jour est considérée comme effectuée)	oui : 10 points non : 0 point	Oui	10
VP.244 - Localisation des branchements sur le plan des réseaux ⁽³⁾	oui : 10 points non : 0 point	Non	0
VP.245 - Pour chaque branchement, caractéristiques du ou des compteurs d'eau incluant la référence du carnet métrologique et la date de pose du compteur ⁽³⁾	oui : 10 points non : 0 point	Oui	10
VP.246 - Identification des secteurs de recherches de pertes d'eau par les réseaux, date et nature des réparations effectuées	oui : 10 points non : 0 point	Oui	10
VP.247 - Localisation à jour des autres interventions sur le réseau (réparations, purges, travaux de renouvellement, etc.)	oui : 10 points non : 0 point	Oui	10
VP.248 - Existence et mise en œuvre d'un programme pluriannuel de renouvellement des canalisations (programme détaillé assorti d'un estimatif portant sur au moins 3 ans)	oui : 10 points non : 0 point	Non	0
VP.249 - Existence et mise en œuvre d'une modélisation des réseaux sur au moins la moitié du linéaire de réseaux	oui : 5 points non : 0 point	Non	0
TOTAL (indicateur P103.2B)	120	-	93

(1) l'existence de l'inventaire et d'une procédure de mise à jour ainsi qu'une connaissance minimum de 50 % des matériaux et diamètres sont requis pour obtenir les 10 premiers points. Si la connaissance des matériaux et diamètres atteint 60, 70, 80, 90 ou 95%, les points supplémentaires sont respectivement de 1, 2, 3, 4 et 5

(2) l'existence de l'inventaire ainsi qu'une connaissance minimum de 50 % des périodes de pose sont requis pour obtenir les 10 premiers points. Si la connaissance des périodes de pose atteint 60, 70, 80, 90 ou 95%, les points supplémentaires sont respectivement de 1, 2, 3, 4 et 5

(3) non pertinent si le service n'a pas la mission de distribution

3.3. Indicateurs de performance du réseau

3.3.1. Rendement du réseau de distribution (P104.3)

Le rendement du réseau de distribution permet de connaître la part des volumes introduits dans le réseau de distribution qui est consommée ou vendue à un autre service. Sa valeur et son évolution sont le reflet de la politique de lutte contre les pertes d'eau en réseau de distribution.

Le rendement du réseau de distribution se calcul ainsi :

$$\text{rendement du réseau} = \frac{V_6 + V_3}{V_1 + V_2} * 100$$

A titre indicatif, le ratio volume vendu aux abonnés sur volume mis en distribution (appelé également rendement primaire du réseau) vaut :

$$\text{part du volume vendu parmi le volume mis en distribution} = \frac{V_7}{V_4}$$

	Exercice 2023	Exercice 2024
Rendement du réseau	73,9 %	76,4 %
Indice linéaire de consommation (volumes consommés autorisés + volumes exportés journaliers par km de réseau hors branchement) [m ³ / jour / km]	23,54	21,92
Volume vendu sur volume mis en distribution (ex. rendement primaire)	60,3 %	64,6 %

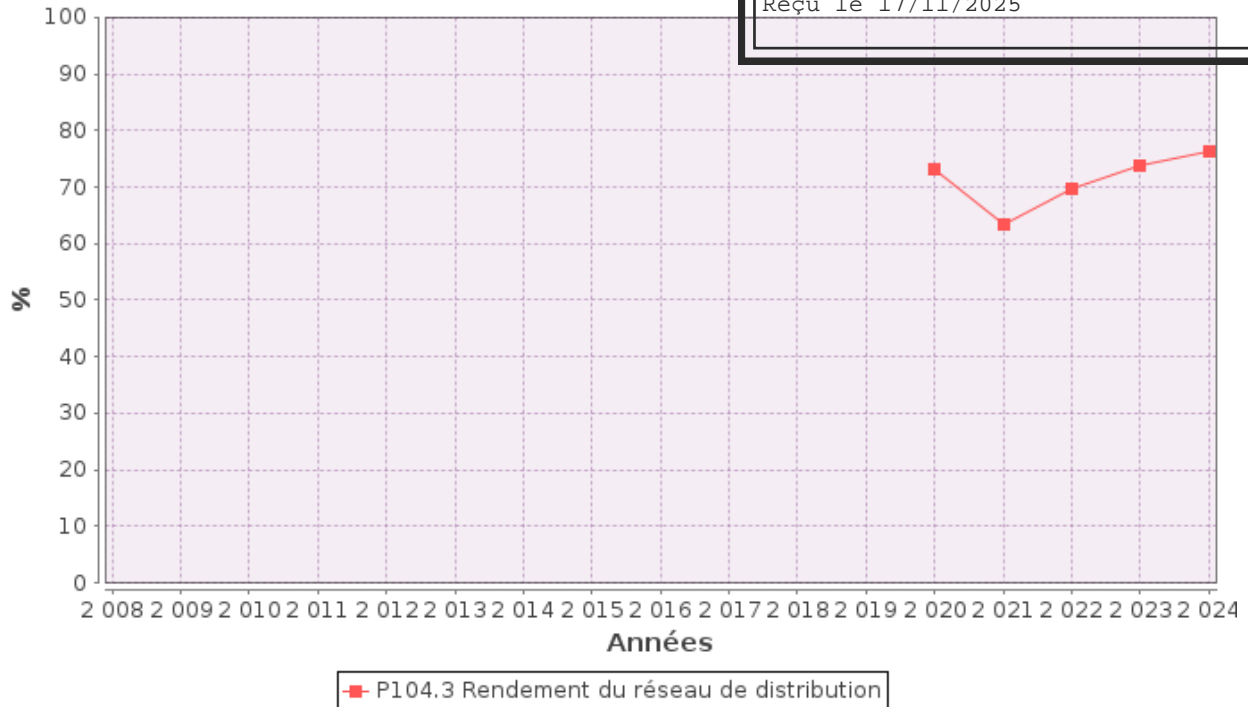

3.3.2. Indice linéaire des volumes non comptés (P105.3)

Cet indicateur permet de connaître, par km de réseau, la part des volumes mis en distribution qui ne font pas l'objet d'un comptage lors de leur distribution aux abonnés. Sa valeur et son évolution sont le reflet du déploiement de la politique de comptage aux points de livraison des abonnés et de l'efficacité de la gestion du réseau.

$$\text{indice linéaire des volumes non comptés} = \frac{V_4 - V_7}{365 * \text{linéaire du réseau de desserte en km}}$$

Pour l'année 2024, l'indice linéaire des volumes non comptés est de 7,2 m³/j/km (8,7 en 2023).

3.3.3. Indice linéaire de pertes en réseau (P106.3)

Cet indicateur permet de connaître, par km de réseau, la part des volumes mis en distribution qui ne sont pas consommés sur le périmètre du service. Sa valeur et son évolution sont le reflet d'une part de la politique de maintenance et de renouvellement du réseau, et d'autre part des actions menées pour lutter contre les volumes détournés et pour améliorer la précision du comptage chez les abonnés.

$$\text{indice linéaire des pertes en réseau} = \frac{V_4 - V_6}{365 * \text{linéaire du réseau de desserte en km}}$$

Pour l'année 2024, l'indice linéaire des pertes est de 6,8 m³/j/km (8,3 en 2023).

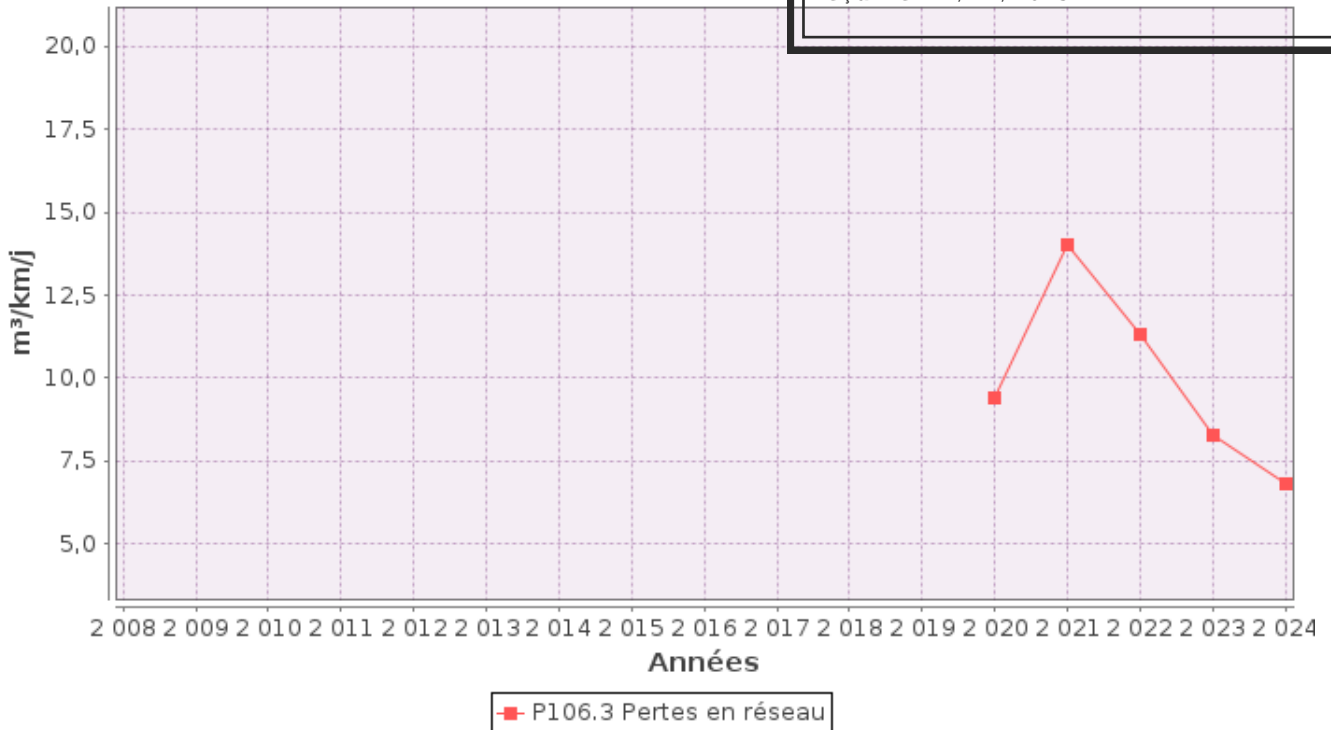

3.3.4. Taux moyen de renouvellement des réseaux d'eau potable (P107.2)

Ce taux est le quotient, exprimé en pourcentage, de la moyenne sur 5 ans du linéaire de réseau renouvelé (par la collectivité et/ou le délégataire) par la longueur du réseau. Le linéaire renouvelé inclut les sections de réseaux remplacées à l'identique ou renforcées ainsi que les sections réhabilitées, mais pas les branchements. Les interventions ponctuelles effectuées pour mettre fin à un incident localisé en un seul point du réseau ne sont pas comptabilisées, même si un élément de canalisation a été remplacé.

Exercice	2020	2021	2022	2023	2024
Taux moyen de renouvellement des réseaux d'eau potable	0,42%	0,51%	0,27%	0,23%	0,35%

Au cours des 5 dernières années, 4,55 km de linéaire de réseau ont été renouvelés.

$$\text{taux moyen de renouvellement des réseaux} = \frac{L_N + L_{N-1} + L_{N-2} + L_{N-3} + L_{N-4}}{5 * \text{linéaire du réseau de desserte}} * 100$$

Pour l'année 2024, le taux moyen de renouvellement des réseaux d'eau potable est de 0,35% (0,23 en 2023).

3.4. Indice d'avancement de protection des ressources en eau (P108.3)

La réglementation définit une procédure particulière pour la protection des ressources en eau (captage, forage, etc.):

En cas d'achats d'eau à d'autres services publics d'eau potable ou de ressources multiples, l'indicateur est établi pour chaque ressource et une valeur globale est calculée en pondérant chaque indicateur par les volumes annuels d'eau produits ou achetés.

Pour l'année 2024, l'indice global d'avancement de protection de la ressource est 80% (80,1% en 2023).

3.5.Taux d'occurrence des interruptions de service non-programmées (P151.1)

Une interruption de service non-programmée est une coupure d'eau pour laquelle les abonnés concernés n'ont pas été informés au moins 24 heures à l'avance, exception faite des coupures chez un abonné lors d'interventions effectuées sur son branchement ou pour non-paiement des factures.

$$\text{taux d'occurrence des interruptions de service non programmées} = \frac{\text{nombre d'interruptions de service non programmées}}{\text{nombre d'abonnés du service}} * 1000$$

Pour l'année 2024, 15 interruption(s) de service non programmées ont été dénombrées (21 en 2023), soit un taux d'occurrence des interruptions de service non-programmée de 1,12 pour 1 000 abonnés (1,58 en 2023).

3.6.Délai maximal d'ouverture des branchements (D151.0 et P152.1)

Dans son règlement, le service s'engage à fournir l'eau dans un délai de 8 jours ouvrés après réception d'une demande d'ouverture de branchement, dans la mesure où celle-ci émane d'un abonné doté d'un branchement fonctionnel (pré-existant ou neuf).

$$\text{taux de respect du délai maximal d'ouverture des branchements} = \frac{\text{nombre d'ouvertures de branchements ayant respecté le délai}}{\text{nombre total d'ouvertures de branchements}} * 100$$

Pour l'année 2024, le taux de respect de ce délai est de 100% (100% en 2023).

3.7.Durée d'extinction de la dette de la collectivité (P153.2)

La durée d'extinction de la dette se définit comme la durée théorique nécessaire pour rembourser la dette du service si la collectivité affecte à ce remboursement la totalité de l'autofinancement dégagé par le service ou épargne brute annuelle (recettes réelles – dépenses réelles, calculée selon les modalités prescrites par l'instruction comptable M49).

$$\text{durée d'extinction de la dette pour l'année de l'exercice} = \frac{\text{encours de la dette au 31 décembre de l'exercice}}{\text{épargne brute annuelle}}$$

	Exercice 2023	Exercice 2024
Encours de la dette en €	3 327 211,57	4 095 114,38
Epargne brute annuelle en €	801 543,13	1 475 850,25
Durée d'extinction de la dette en années	4,2	2,8

Pour l'année 2024, la durée d'extinction de la dette est de 2,8 ans (4,2 en 2023).

Commentaire concernant l'encours de la dette : Concerne l'ensemble de la régie eau du Grand Cahors et donc les deux entités de gestion.

Commentaire concernant l'épargne brute annuelle : Concerne l'ensemble de la régie eau du Grand Cahors et donc les deux entités de gestion.

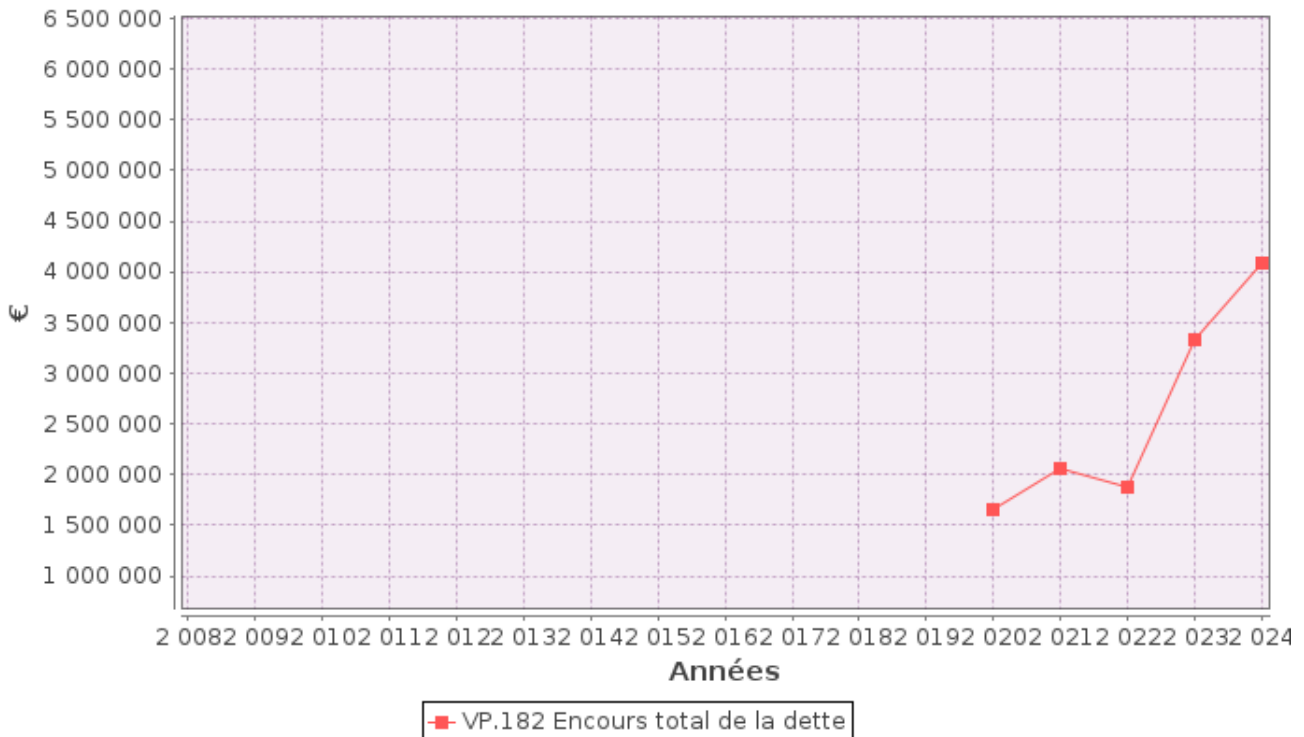

3.8. Taux d'impayés sur les factures de l'année précédente (P154.0)

Ne sont ici considérées que les seules factures portant sur la vente d'eau potable proprement dite. Sont donc exclues les factures de réalisation de branchements et de travaux divers, ainsi que les éventuels avoirs distribués (par exemple suite à une erreur de facturation ou à une fuite).

Toute facture impayée au 31/12/2024 est comptabilisée, quel que soit le motif du non-paiement.

$$\text{taux d'impayés sur les factures de l'année précédente} = \frac{\text{montant d'impayés au titre de l'année précédente tel que connu au 31 décembre de l'année en cours}}{\text{chiffre d'affaires TTC (hors travaux) au titre de l'année précédente}} * 100$$

	Exercice 2024
Montant d'impayés en € au titre de l'année 2023 tel que connu au 31/12/2024	90 785,59
Chiffre d'affaires TTC facturé (hors travaux) en € au titre de l'année 2023	3 695 614,67
Taux d'impayés en % sur les factures d'eau 2023	2,46

Pour l'année 2024, le taux d'impayés en % sur les factures d'eau de l'année 2023 est de 2,46%

Commentaire concernant le montant d'impayés, le chiffre d'affaires TTC facturé et le taux d'impayés : Concernent l'ensemble de la régie eau du Grand Cahors et donc les deux entités de gestion.

3.9. Taux de réclamations (P155.1)

Cet indicateur reprend les réclamations écrites de toute nature relatives au service de l'eau, à l'exception de celles qui sont relatives au niveau de prix (cela comprend notamment les réclamations réglementaires, y compris celles qui sont liées au règlement de service).

Existence d'un dispositif de mémorisation des réclamations reçues Oui Non

Nombre de réclamations écrites reçues par la collectivité : 0

$$\text{taux de réclamations} = \frac{\text{nombre de réclamations (hors prix) laissant une trace écrite}}{\text{nombre total d'abonnés du service}} * 1000$$

Pour l'année 2024, le taux de réclamations est de 0 pour 1000 abonnés (0,15 en 2023).

4. Financement des investissements

4.1. Montants financiers

	Exercice 2023	Exercice 2024
Montants financiers HT des travaux engagés pendant le dernier exercice budgétaire	1 922 937	1 340 139
Montants des subventions en €	103 435	67 819
Montants des contributions du budget général en €	0	0

4.2. État de la dette du service

L'état de la dette au 31 décembre 2024 fait apparaître les valeurs suivantes :

	Exercice 2023	Exercice 2024
Encours de la dette au 31 décembre N (montant restant dû en €)	3 327 211,57	4 095 114,38
Montant remboursé durant l'exercice en €	en capital	232 097,18
	en intérêts	110 735,24

4.3. Amortissements

Pour l'année 2024, la dotation aux amortissements a été de 670 000 € (804 085,08 € en 2023).

4.4. Présentation des projets à l'étude en vue d'améliorer la qualité du service à l'usager et les performances environnementales du service

Projets à l'étude	Montants prévisionnels en €	Montants prévisionnels de l'année précédente en €
Matériel (renouvellement, développement de la nouvelle supervision et télésurveillance, provision pompe Cabazat si défaillance)	245 000 €	
Travaux courants (branchements, réparations et participation voiries par fonds de concours)	505 000 €	
Réhabilitation réseau sous RD8 à Pradines	531 000 €	

Ces projets concernent les 2 entités (Production-transfert-Distribution) et (Transfert-Distribution)

4.5. Présentation des programmes pluriannuels de travaux adoptés par l'assemblée délibérante au cours du dernier exercice

Programmes pluriannuels de travaux adoptés	Année prévisionnelle de réalisation	Montants prévisionnels en €
Etudes du schéma directeur eau potable communautaire	2025 et 2026	373 000
Renouvellement de réseau Cahors (rue des Badernes)	2025	

Ces projets concernent les 2 entités (Production-transfert-Distribution) et (Transfert-Distribution)

5. Actions de solidarité et de coopération décentralisée dans le domaine de l'eau

5.1. Abandons de créance ou versements à un fonds de solidarité (P109.0)

Cet indicateur a pour objectif de mesurer l'implication sociale du service.

Entrent en ligne de compte :

- les versements effectués par la collectivité au profit d'un fonds créé en application de l'article L261-4 du Code de l'action sociale et des familles (Fonds de Solidarité Logement, par exemple) pour aider les personnes en difficulté,
- les abandons de créance à caractère social, votés au cours de l'année par l'assemblée délibérante de la collectivité (notamment ceux qui sont liés au FSL).

0 € ont été abandonnés et/ou versés à un fonds de solidarité, soit 0 €/m³ pour l'année 2024 (0 €/m³ en 2023).

5.2. Opérations de coopération décentralisée (cf. L 1115-1-1 du CGCT)

Peuvent être ici listées les opérations mises en place dans le cadre de l'article L1115-1-1 du Code général des collectivités territoriales, lequel ouvre la possibilité aux collectivités locales de conclure des conventions avec des autorités locales étrangères pour mener des actions de coopération ou d'aide au développement.

Il n'y a eu aucune opération de coopération décentralisée en 2024.

6. Tableau récapitulatif des indicateurs

		Exercice 2023	Exercice 2024
	Indicateurs descriptifs des services		
D101.0	Estimation du nombre d'habitants desservis	19 899	20 030
D102.0	Prix TTC du service au m3 pour 120 m3 [€/m ³]	2,23 (Cahors)	2,39 (Cahors)
	Indicateurs de performance		
P101.1	Taux de conformité des prélèvements sur les eaux distribuées réalisés au titre du contrôle sanitaire par rapport aux limites de qualité pour ce qui concerne la microbiologie	100%	99,2%
P102.1	Taux de conformité des prélèvements sur les eaux distribuées réalisés au titre du contrôle sanitaire par rapport aux limites de qualité pour ce qui concerne les paramètres physico-chimiques	95,6%	99,2%
P103.2B	Indice de connaissance et de gestion patrimoniale des réseaux d'eau potable	98	93
P104.3	Rendement du réseau de distribution	73,9%	76,4%
P105.3	Indice linéaire des volumes non comptés [m ³ /km/jour]	8,7	7,2
P106.3	Indice linéaire de pertes en réseau [m ³ /km/jour]	8,3	6,8
P107.2	Taux moyen de renouvellement des réseaux d'eau potable	0,23%	0,35%
P108.3	Indice d'avancement de la protection de la ressource en eau	80,1%	80%
P109.0	Montant des abandons de créance ou des versements à un fonds de solidarité [€/m ³]	0	0



Édition avril 2025
CHIFFRES 2024

Note d'information sur les redevances

L'agence de l'eau vous informe



POURQUOI DES REDEVANCES ?

Les redevances des agences de l'eau sont des recettes fiscales environnementales perçues auprès de ceux qui utilisent l'eau et qui en altèrent la qualité et la disponibilité (consommateurs, activités économiques).

Les agences de l'eau redistribuent cet argent collecté sous forme d'aides pour mettre aux normes les stations d'épuration, fiabiliser les réseaux d'eau potable, économiser l'eau, protéger les captages d'eau potable des pollutions d'origine agricole, améliorer le fonctionnement naturel des rivières...

Au travers du prix de l'eau, chaque habitant contribue à ces actions au service de l'intérêt commun et de la préservation de l'environnement et du cadre de vie.

LE SAVIEZ-VOUS ?

Vous pouvez retrouver le prix de l'eau de votre commune sur : www.services.eaufrance.fr

Les composantes du prix de l'eau :

- le service de distribution de l'eau potable (abonnement, consommation)
- le service de collecte et de traitement des eaux usées
- les redevances de l'agence de l'eau
- les contributions aux organismes publics (OFB, VNF...) et l'éventuelle TVA.

Au 1^{er} janvier 2023, le prix moyen de l'eau dans le bassin Adour-Garonne est de **4,56 euros TTC/m³** dont 2,28€ TTC/m³ pour l'eau potable et 2,27€ TTC/m³ pour l'assainissement collectif.

Pour un foyer consommant 120 m³ par an desservi par l'assainissement collectif, cela représente une dépense de 547,2 euros par an et une mensualité de 45,60 euros en moyenne. (Données SISPEA 2022)

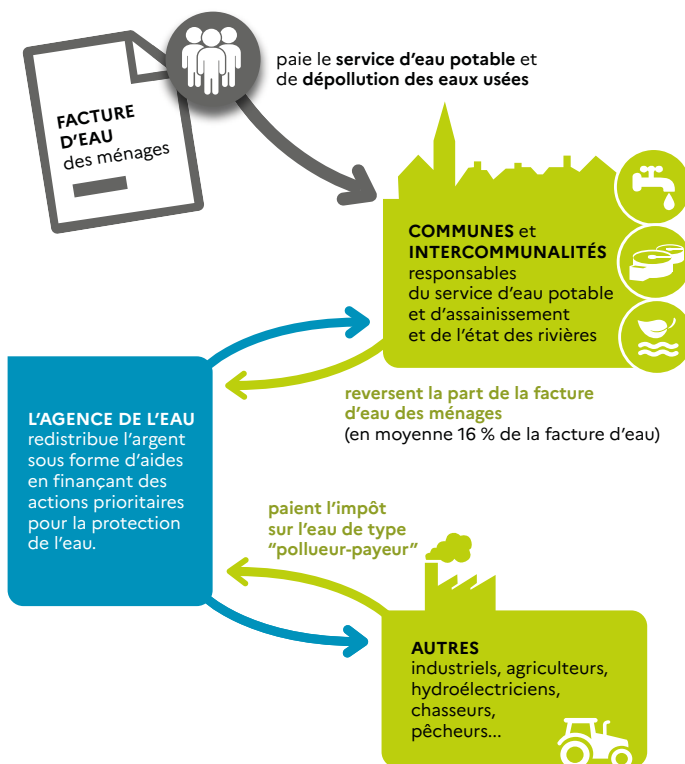

NOTE D'INFORMATION DE L'AGENCE DE L'EAU

Document à joindre au RPQS - Rapport annuel sur le prix et la qualité du service public de l'eau et de l'assainissement

L'article L.2224-5 du code général des collectivités territoriales, modifié par la loi n°2016-1087 du 8 août 2016 - art.31, impose à la/au maire ou à la/au président-e de l'établissement public de coopération intercommunale l'obligation de présenter à son assemblée délibérante un rapport annuel sur le prix et la qualité du service public (RPQS) destiné notamment à l'information des usagers. Ce rapport est présenté au plus tard dans les neuf mois qui suivent la clôture de l'exercice concerné. La/le maire ou La/le président-e de l'établissement public de coopération intercommunale y joint la présente note d'information établie chaque année par l'agence de l'eau ou l'office de l'eau sur les redevances figurant sur la facture d'eau des abonnés et sur la réalisation de son programme pluriannuel d'intervention.

RPQS > des réponses à vos questions : <https://www.services.eaufrance.fr/gestion/rpqs/vos-questions>

D'OÙ PROVIENNENT LES REDEVANCES 2024 ?

AR Prefecture

046-200023737-20251113-DL_26_13_11_25-DE
perçues / 2025

En 2024, le montant global des redevances (tous usages de l'eau confondus) par l'agence de l'eau Adour-Garonne s'est élevé à environ 330 millions d'euros dont 267 millions en provenance de la facture d'eau payée par les ménages et les industriels dont les activités de production sont assimilées domestiques (APAD).

recettes / redevances

Qui paie quoi à l'agence de l'eau pour 100 € de redevances en 2024 ?

(valeurs résultant d'un pourcentage pour 100 €) - source agence de l'eau Adour-Garonne



0,05 €
de redevance de pollution payé par les éleveurs concernés



2,10 €
de redevance de pollution payés par les industriels (y compris réseaux de collecte) et les activités économiques concernés



68,90 €
de redevance de pollution domestique payés par les abonnés (y compris réseaux de collecte)



9,85 €
de redevance de pollutions diffuses payés par les distributeurs de produits phytosanitaires et répercutés sur le prix des produits

100 €
de redevances perçues par l'agence de l'eau en 2024



1,70 €
de redevance pour la protection du milieu aquatique et cynégétique payé par les pêcheurs et les chasseurs



1,90 €
de redevance de prélèvement payés par les irrigants



3,80 €
de redevance de prélèvement payés par les activités économiques



11,70 €
de redevance de prélèvement payés par les collectivités pour l'alimentation en eau

À QUOI SERVENT LES REDEVANCES ?

Grâce à ces redevances, l'agence de l'eau apporte, dans le cadre de son programme d'intervention, des concours financiers (subventions, prêts) aux personnes publiques (collectivités territoriales...) ou privées (acteurs industriels, agricoles, associatifs...) qui réalisent des actions ou projets d'intérêt commun au bassin ayant pour finalité la gestion équilibrée des ressources en eau. Ces aides réduisent d'autant l'impact des investissements des collectivités, en particulier, sur le prix de l'eau.

interventions / aides

Comment se répartissent les aides pour la protection des ressources en eau pour 100 € d'aides en 2024 ?

(valeurs résultant d'un pourcentage pour 100 € d'aides en 2023) • source agence de l'eau Adour-Garonne.



4,20 €
aux acteurs économiques pour la dépollution industrielle, le traitement de certains déchets dangereux pour l'eau et la gestion de la ressource en eau



6,80 €
pour l'animation des politiques de l'eau (études, connaissances, réseaux de surveillance eaux, éducation, information et l'international)



30,90 €
aux collectivités pour l'épuration des eaux usées urbaines et rurales et la gestion des eaux de pluie



21,80 €
aux exploitants concernés pour des actions de dépollution et la gestion de la ressource en eau dans l'agriculture

100 €
d'aides accordées par l'agence de l'eau en 2024



16,10 €
aux collectivités pour la protection et la restauration de la ressource en eau potable



9,30 €
aux collectivités pour la gestion quantitative de la ressource en eau



10,90 €
principalement aux collectivités pour la restauration et la protection des milieux aquatiques (en particulier des cours d'eau -renaturation, continuité écologique- et des zones humides).

L'année 2024 marque un élan inédit pour l'eau du grand Sud-Ouest. Elle est la concrétisation d'une mobilisation remarquable des acteurs du bassin née dans les suites de la sécheresse 2022 et des annonces du Plan eau. Ce sont **plus de 560 millions d'euros d'aides qui ont été alloués à des projets structurants sur l'année sur le bassin Adour-Garonne**. Un résultat exceptionnel qui clôture ainsi le 11^{ème} programme d'intervention de l'Agence.

EN 2024...

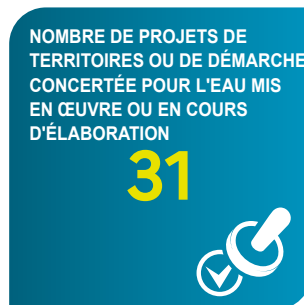

PSE : paiement pour services environnementaux

CHANGEMENT CLIMATIQUE

70% des aides attribuées par l'Agence en 2024 ont été consacrés de façon directe ou indirecte à l'adaptation au changement climatique : solutions fondées sur la nature ; gestion et partage de la ressource ; économies d'eau ; gestion durable des eaux de pluie ; étude ; sensibilisation ; communication...

Les solutions fondées sur la nature représentent près de 126 millions d'euros d'aides qui ont permis de soutenir : la conversion à l'agriculture biologique, les paiements pour services environnementaux, la renaturation des cours d'eau, la préservation des zones humides ou encore la désimperméabilisation des sols en ville.

UN 12^{ÈME} PROGRAMME ADOPTÉ DANS UN CONSENSUS PARTAGÉ

Le 12^{ème} programme 2025-2030, adopté en octobre 2024, acte des évolutions majeures de la politique de l'agence, notamment en matière de prise en compte du changement climatique. Ce programme ambitieux, intitulé « les solutions sont dans l'action », prévoit une augmentation de 30% des moyens financiers par rapport à la précédente programmation, soit une moyenne de 332 M€ par an. Il promeut la sobriété et les solutions de substitution, au travers d'un mix de solutions grâce à des financements adéquats et un accompagnement sans précédent des territoires.

En savoir plus :

<https://eau-grandsudouest.fr/eau-2025-2030-solutions-sont-dans-action>

LES ENJEUX DE LA REFORME DES REDEVANCES

À partir de 2025, les redevances des agences de l'eau font l'objet d'une révision dans le cadre de la loi de finances 2024 avec des objectifs multiples : rééquilibrer progressivement l'origine des contributions pour moins faire peser la fiscalité de l'eau sur les ménages, valoriser les efforts des collectivités pour une gestion patrimoniale vertueuse et accroître les capacités financières des agences de l'eau, dans le cadre du déploiement du plan Eau, pour accompagner plus vite et plus fortement (aides et subventions) les territoires et les acteurs économiques face à l'urgence climatique.

En savoir plus :

<https://eau-grandsudouest.fr/vos-redevances/reforme-redevances>



LA CARTE D'IDENTITÉ DU BASSIN ADOUR-GARONNE

Le bassin Adour-Garonne couvre les bassins versants des cours d'eau qui, depuis les Charentes, le Massif Central et les Pyrénées, s'écoulent vers l'Atlantique (115 000 km², soit 1/5^e du territoire national). Il compte 120 000 km de cours d'eau, d'importantes

ressources souterraines et un littoral d'environ 630 km. Sur ses 8 millions d'habitants, 30 % vivent en habitats épars. C'est un bassin essentiellement rural : sur les quelques 6 700 communes, 35 comptent plus de 20 000 habitants, ces dernières rassemblant 28 % de la population.

AR Prefecture

046-200023737-2025111801_26_13_11_25-DE
Bassin Adour-Garonne - 11/2025

Siège

AGENCE DE L'EAU

ADOUR-GARONNE

90 rue du Férétré - CS 87801
31078 Toulouse Cedex 4
05 61 36 37 38

Les 7 bassins hydrographiques métropolitains



Délégations

ATLANTIQUE-DORDOGNE

BORDEAUX (dépt. 16 • 17 • 33 • 47 • 79 • 86)

4 rue du Professeur André-Lavignolle
33049 Bordeaux Cedex
05 56 1119 99

SAINT-PANTALÉON-DE-LARCHE

(dépt. 15 • 19 • 23 • 24 • 63 • 87)

94 rue du Grand Prat
19600 Saint-Pantaléon-de-Larche
05 55 88 02 00

Délégation

ADOUR ET CÔTIERS

PAU (dépt. 40 • 64 • 65)

7 passage de l'Europe - BP 7503
64075 Pau Cedex
05 59 80 77 90

Délégations

GARONNE ET RIVIÈRES D'OCCITANIE

TOULOUSE (dépt. 09 • 11 • 31 • 32 • 34 • 81 • 82)

97 rue Saint Roch - CS 14407
31405 Toulouse Cedex 4
05 61 43 26 80

RODEZ (dépt. 12 • 30 • 46 • 48)

Rue de Bruxelles - Bourran - BP 3510
12035 Rodez Cedex 9
05 65 75 56 00



Suivez l'actualité de l'eau du bassin sur www.eau-grandsudouest.fr

PARTICIPEZ À LA CONSULTATION SUR LES ENJEUX DE L'EAU DU GRAND SUD-OUEST ET LES RISQUES D'INONDATION !

Sur le bassin Adour-Garonne, les partenaires institutionnels et les citoyens sont invités à s'exprimer sur les enjeux de l'eau du grand Sud-Ouest, un temps fort qui marque l'ouverture du 4^e cycle d'élaboration de la politique de l'eau 2028-2033.

Qualité de l'eau, disponibilité de la ressource, protection des milieux aquatiques et de la biodiversité, adaptation au changement climatique et prévention des risques sécheresse et inondation... sont des sujets qui nous concernent tous.

Participez dès aujourd'hui et jusqu'au 25 mai sur notre site : <https://eau-grandsudouest.fr/consultation-enjeux-eau-grand-sud-ouest> Consultation sur les enjeux de l'eau du grand Sud-Ouest | Agence de l'eau Adour-Garonne (eau-grandsudouest.fr)

